Департамент
финансов
города Москвы

10.04.2019

ПРОЕКТЫ ДЕПАРТАМЕНТА ФИНАНСОВ ГОРОДА МОСКВЫ В ОБЛАСТИ ОТКРЫТОСТИ И БЮДЖЕТНОЙ ГРАМОТНОСТИ

Зюнина Елена Евгеньевна

Начальник Отдела экономического анализа и обеспечения открытости бюджета

РЕАЛИЗУЕМЫЕ ПРОЕКТЫ В ОБЛАСТИ ОТКРЫТОСТИ

ПРОЕКТЫ ПО ОТКРЫТОСТИ

Бюджетная грамотность

- IT платформы департамента
- Путеводитель по бюджету города Москвы
- Конкурс «Бюджет для граждан»

Финансовая грамотность

- Фестиваль финансовой грамотности
- Повышение финансовой грамотности граждан города Москвы старшего возраста

ОТКРЫТЫЙ БЮДЖЕТ ГОРОДА МОСКВЫ. IT ПЛАТФОРМЫ ДЕПАРТАМЕНТА.

Портал

На портале Правительства Москвы «Открытый бюджет города Москвы» в простой и доступной форме представлены все основные сведения о бюджетной системе столицы, о ходе формирования и исполнения бюджета. Портал интегрирован с электронными системами Департамента финансов, что позволяет следить за исполнением городского бюджета в режиме реального времени

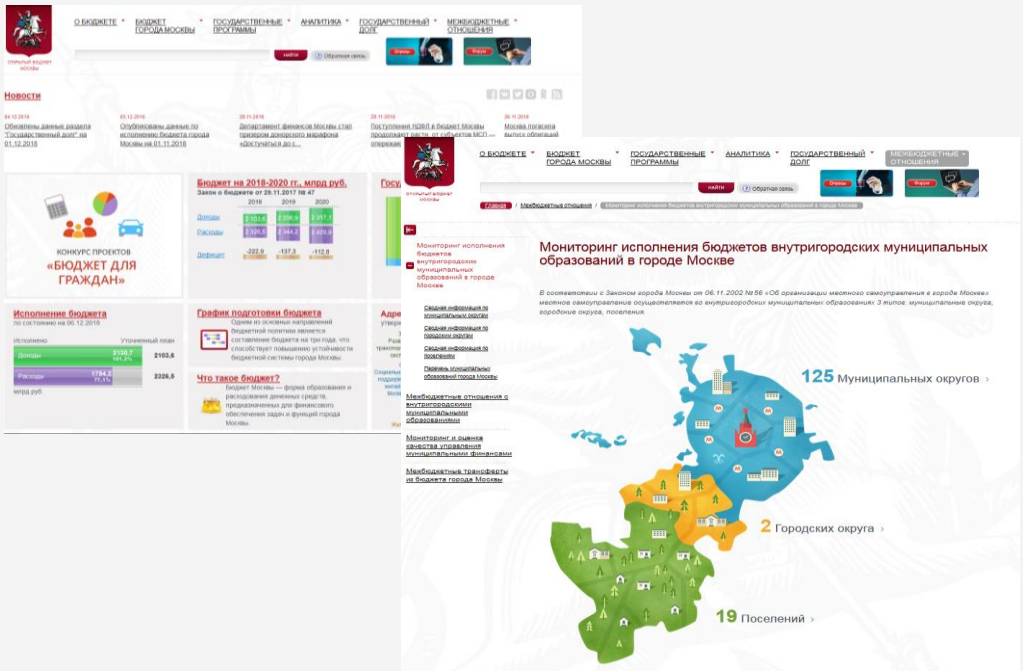

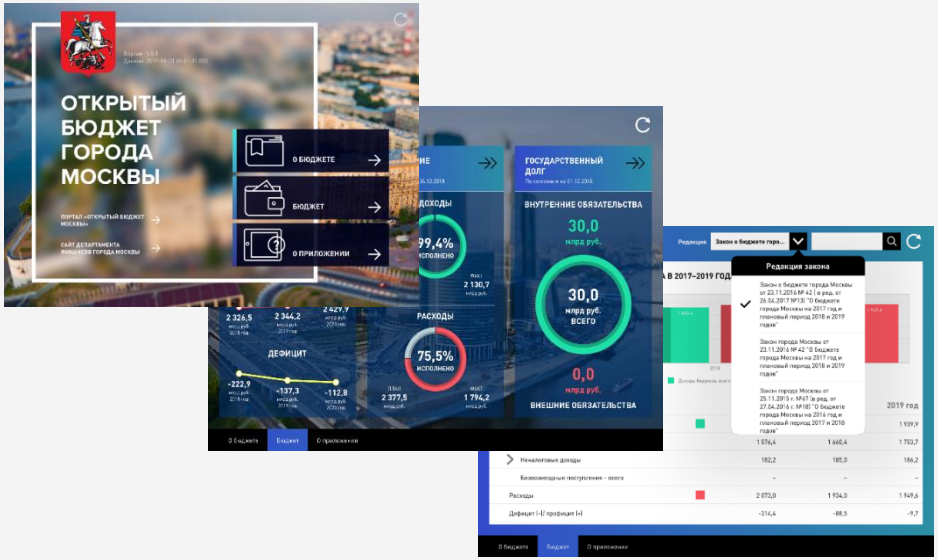

Мобильное приложение

Разработано в 2017 году. Доступно для скачивания на мобильные устройства. Позволяет отслеживать информацию о формировании и исполнении бюджета города в режиме on-line

ПУТЕВОДИТЕЛЬ ПО БЮДЖЕТУ ГОРОДА МОСКВЫ

В образовательной брошюре наглядно представлены основные принципы, механизмы и этапы бюджетного процесса и устройства города, отражены основные параметры столичного бюджета

МОСКОВСКАЯ ЭЛЕКТРОННАЯ ШКОЛА

Путеводитель издается на ежегодной основе с 2016 года

Путеводители размещены в МЭШ и используются в московских школах при обучении математике, экономике, праву, истории финансов, обществознанию и финансовой грамотности

ПУТЕВОДИТЕЛЬ ПО БЮДЖЕТУ ГОРОДА МОСКВЫ. ОБЩАЯ ИНФОРМАЦИЯ.

Брошюра позволяет познакомиться с бюджетным процессом, разобраться в бюджетной терминологии и понять, как планируется и утверждается столичный бюджет

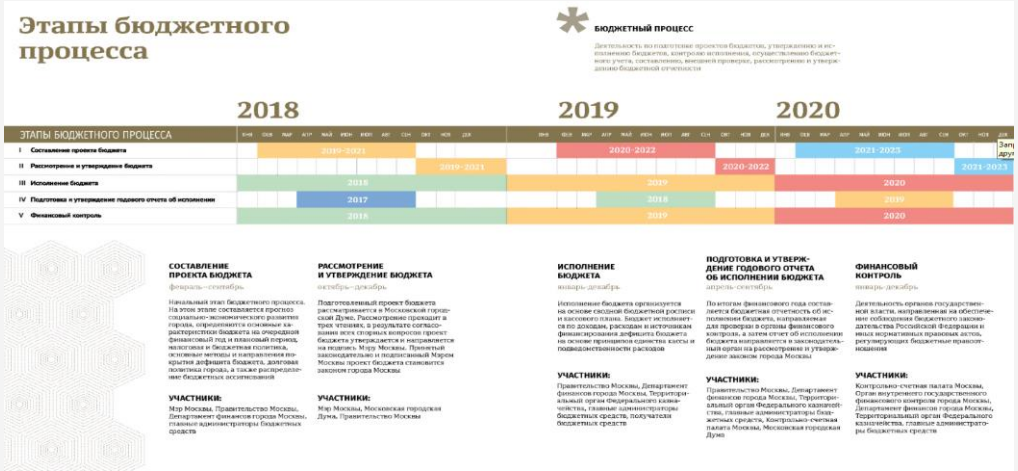

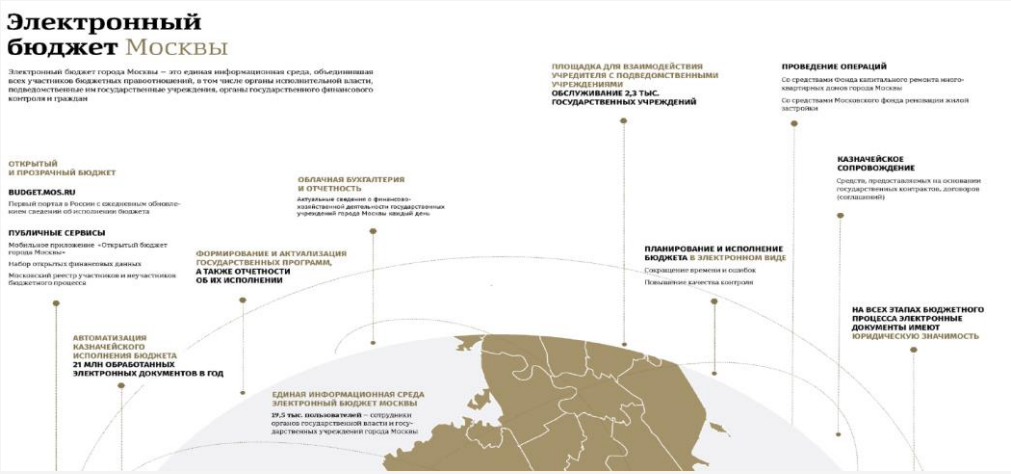

ПУТЕВОДИТЕЛЬ ПО БЮДЖЕТУ ГОРОДА МОСКВЫ. ДОХОДЫ.

В Путеводителе подробно разобраны все виды налоговых и неналоговых доходов, что дает возможность осознать читателю свою роль в наполнении бюджета

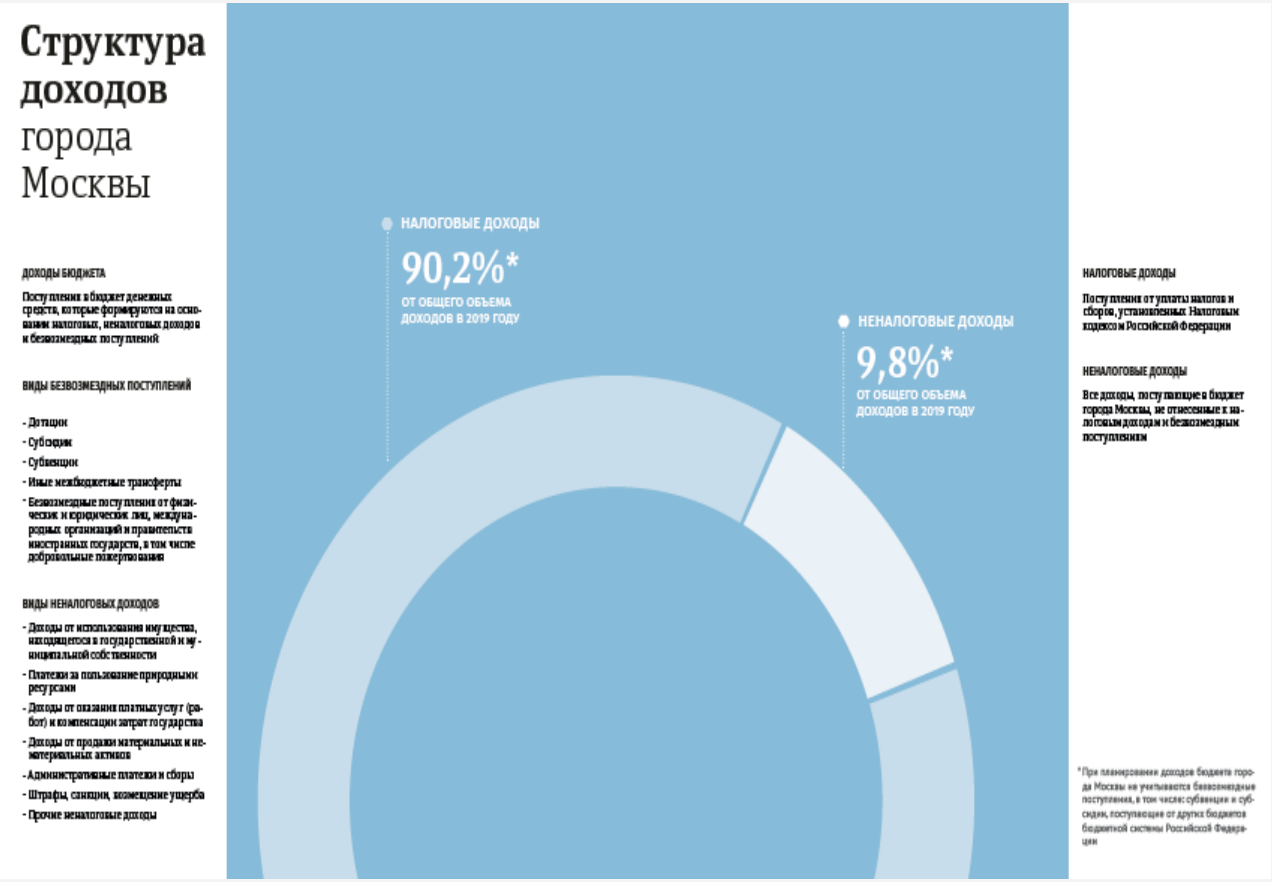

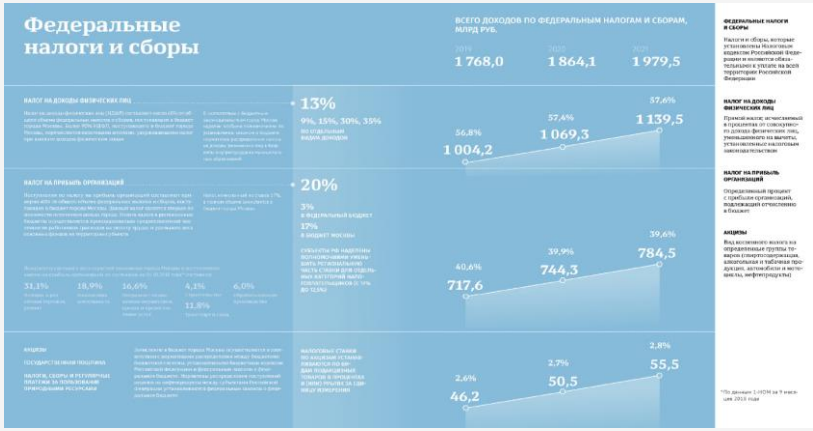

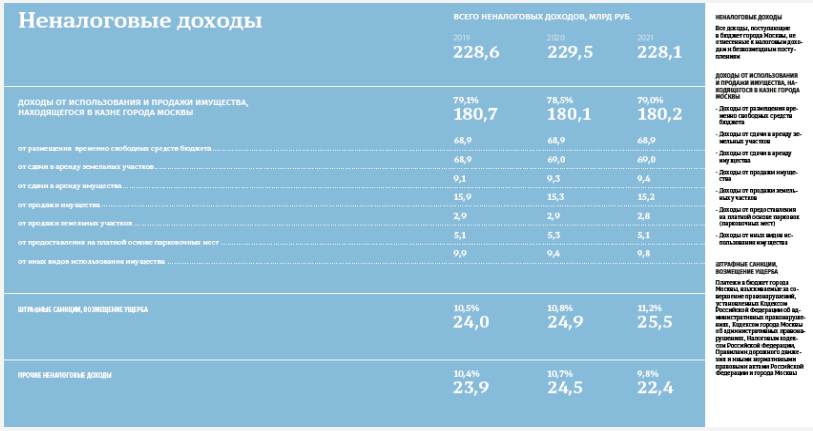

ПУТЕВОДИТЕЛЬ ПО БЮДЖЕТУ ГОРОДА МОСКВЫ. РАСХОДЫ.

В путеводителе подробно раскрывается информация о расходной части бюджета. Расходы рассмотрены в различных срезах, что помогает выделить основные направления развития мегаполиса

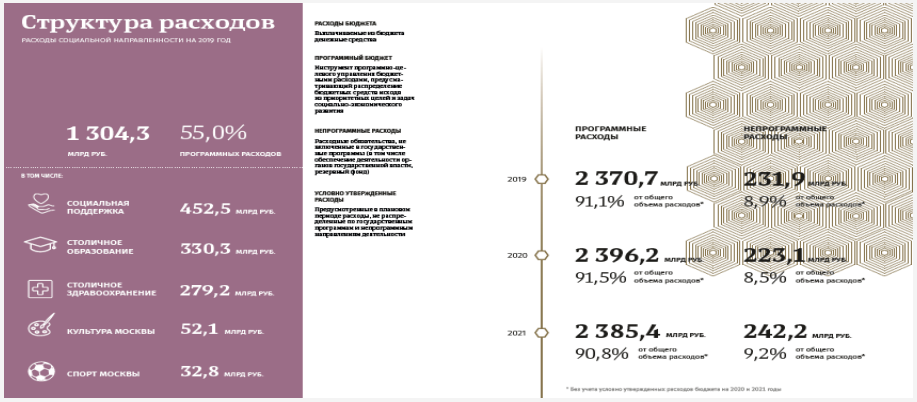

ПУТЕВОДИТЕЛЬ ПО БЮДЖЕТУ ГОРОДА МОСКВЫ. ГОСПРОГРАММЫ[1].

Особое внимание в Путеводителе уделяется расходам, распределенным по целевому (программному) принципу.

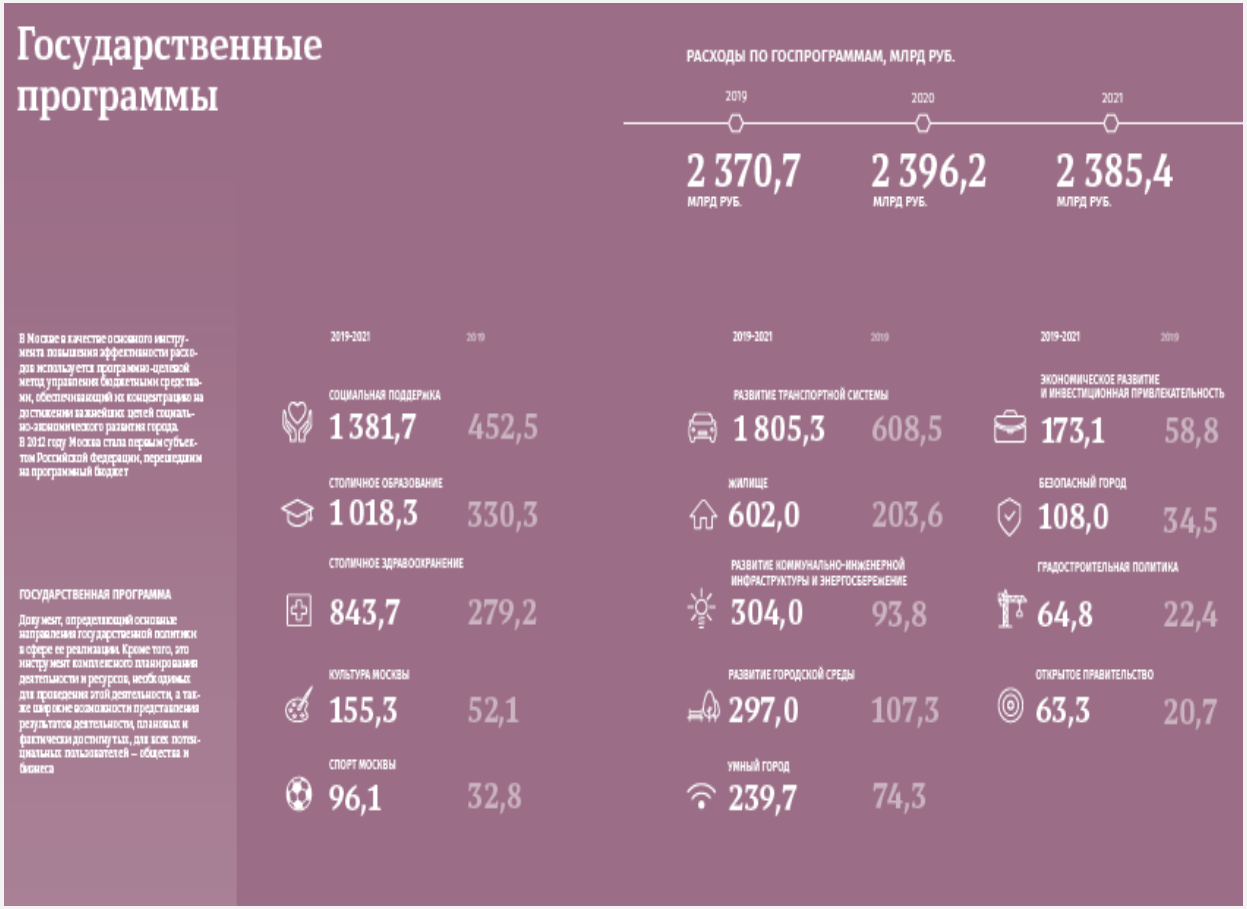

ПУТЕВОДИТЕЛЬ ПО БЮДЖЕТУ ГОРОДА МОСКВЫ. ГОСПРОГРАММЫ[2].

По каждой из 14 госпрограмм подробно показаны объемы расходов, цели и планируемые натуральные показатели. Это позволяет сопоставить суммы затрат с реальными задачами, на решение которых идут денежные средства.

Образование

ГОСУДАРСТВЕННАЯ ПРОГРАММА «РАЗВИТИЕ ОБРАЗОВАНИЯ ГОРОДА МОСКВЫ (СТОЛИЧНОЕ ОБРАЗОВАНИЕ)»

777,1 млрд руб.

РАСХОДЫ НА ОБЕСПЕЧЕНИЕ ОБРАЗОВАТЕЛЬНЫХ УСЛУГ В 2019-2021 ГОДАХ:

29,7 млрд руб.
на выплату надбавки всем учителям – участникам проекта «Московская электронная школа» (10 тыс. рублей ежемесячно)

24,1 млрд руб.
на выплату ежемесячного городского вознаграждения педагогическим работникам за выполнение функции классного руководства (12,5 тыс. рублей ежемесячно)

2,8 млрд руб.
на осуществление грантовой поддержки образовательных организаций за достижение высоких результатов в образовательной деятельности

ОБРАЗОВАТЕЛЬНЫЕ УСЛУГИ В 2019 ГОДУ БУДУТ ПОЛУЧАТЬ:

1 498,2 тыс. человек

В ТОМ ЧИСЛЕ:

451,9 тыс. детей в детских садах

977,0 тыс. учащихся школ

Расходы, млрд руб.

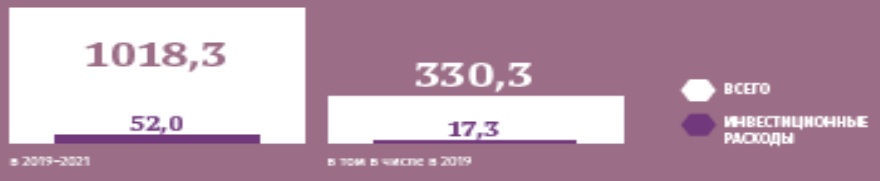

В 2019–2020 ГОДАХ БУДЕТ НАПРАВЛЕНО:

5,9 млрд руб.
на обновление материально-технической базы московских школ искусств в рамках проекта «Искусство детям»

В 2019–2021 ГОДАХ БУДЕТ НАПРАВЛЕНО:

63,6 млрд руб.
на развитие и укрепление материально-технической базы государственных образовательных организаций (проведение капитального и текущего ремонта, приобретение оборудования)

52,0 млрд руб.
на сокращение очередности в детских садах и обеспечение местами в школах (строительство)

В ТОМ ЧИСЛЕ НА СТРОИТЕЛЬСТВО:

27 детских садов на **7 500** мест

22 школ на **18 625** мест

38 пристроек к школам на **13 550** мест

ЦЕЛИ ПРОГРАММЫ

Создание средствами образования условий для формирования личной успешности жителей города Москвы

КООРДИНАТОР

Заместитель Мэра Москвы в Правительстве Москвы по вопросам социального развития

ПОДПРОГРАММЫ

Общее образование

Профессиональное образование

Дополнительное образование и профессиональное обучение

Развитие системы образования

МОСКОВСКИЙ КОНКУРС ПРОЕКТОВ «БЮДЖЕТ ДЛЯ ГРАЖДАН»

Конкурс направлен на выявление и распространение лучших практик представления информации о бюджете города Москвы в открытой и доступной форме. Проводится на ежегодной основе с 2014 года и постоянно развивается. С 2016 года проводится совместно с Департаментом образования города Москвы.

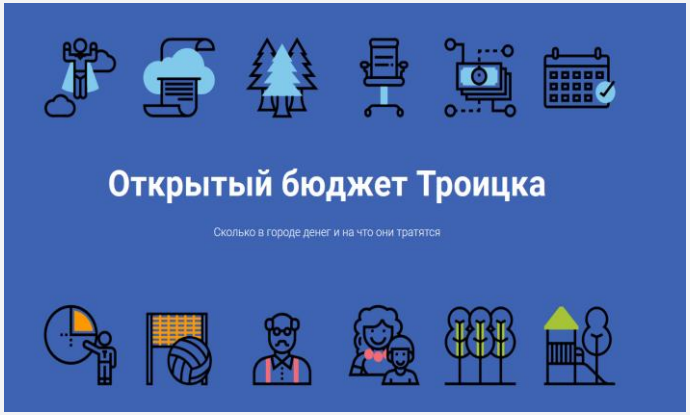

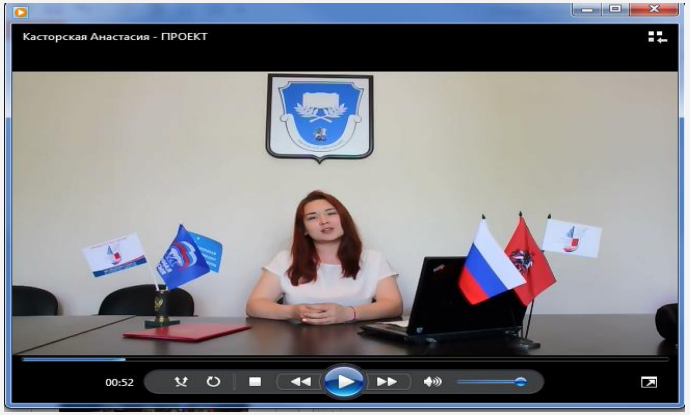

Конкурс 2019 года уже **объявлен!** Заявки принимаются **до 15 мая 2019 года**

Номинации:

Для физических лиц:

- Бюджет: сколько я плачу и что получаю?
- Бюджет: просто о сложном
- Бюджет в вопросах и ответах
- Бюджет в стихах
- Бюджетный квест
- Современные формы визуализации бюджета для граждан
- Бюджет в социальных сетях
- Лучший видеоролик о бюджете

Для юридических лиц:

- Лучший проект регионального (местного) бюджета для граждан
- Лучший проект отраслевого бюджета для граждан
- Современные формы визуализации бюджета для граждан
- Бюджет для предпринимателей
- Лучшее event-мероприятие по проекту «Бюджет для граждан»
- Лучший видеоролик о бюджете
- Лучшее образовательное мероприятие по проекту «Бюджет для граждан»

МОСКОВСКИЙ КОНКУРС ПРОЕКТОВ «БЮДЖЕТ ДЛЯ ГРАЖДАН»

Участие в конкурсе дает:

- Ценные призы
- Шанс пройти практику в Департаменте финансов
- Возможность реально помочь городу
- Возможность улучшить свое портфолио

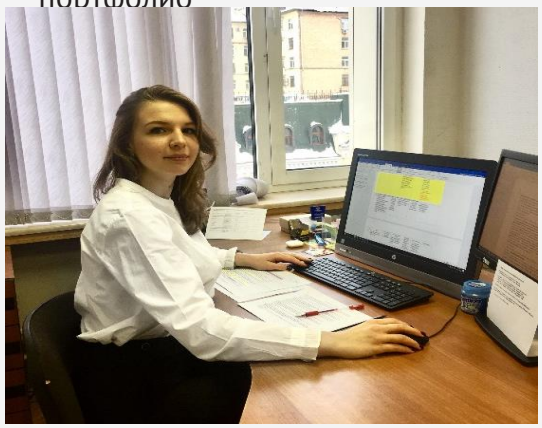

Подробнее об участии в конкурсе можно узнать:

Официальный сайт Департамента финансов г. Москвы

www.mos.ru/findep

раздел «Деятельность»

«Конкурс «Бюджет для граждан»

Портал «Открытый бюджет города Москвы»

http://budget.mos.ru

баннер «Конкурс «Бюджет для граждан»

ФЕСТИВАЛЬ ФИНАНСОВОЙ ГРАМОТНОСТИ

Ежегодная общегородская просветительская социальная акция. Проводится с **2017** года

Цель:

популяризация финансовой и бюджетной грамотности

Организаторы:

ПРАВИТЕЛЬСТВО МОСКВЫ

Банк России

МИНИСТЕРСТВО ФИНАНСОВ РОССИЙСКОЙ ФЕДЕРАЦИИ

Территория охвата:

вся территория города

72 площадки в 2018 году

- школы
- университеты
- центры социального обслуживания

ЦЕЛЕВАЯ АУДИТОРИЯ ФЕСТИВАЛЯ

в Фестивале приняло участие

> 24 тыс. человек в 2018 году

+ 9,1% к 2017 году

среди них:

- дети дошкольного возраста, учащиеся школ, студенты ВУЗов
- представители среднего возраста
- старшее поколение

ФОРМАТЫ ПРОВЕДЕНИЯ ФЕСТИВАЛЯ

Каждый участник Фестиваля мог найти активности на свой вкус

- лекции
- мастер-классы
- деловые игры
- консультации

ФЕСТИВАЛЬ ФИНАНСОВОЙ ГРАМОТНОСТИ

Гости Фестиваля смогли получить актуальную информацию, позволяющую повысить уровень финансовой культуры, и получить базовые навыки грамотного финансового поведения в следующих областях:

- Личные и семейные финансы
- Защита прав потребителей финансовых услуг
- Банки и микрофинансовые организации
- Электронные финансы
- Потребительское и пенсионное страхование
- Налоги и налогообложение
- Бюджет города
- Мошенничество на финансовых рынках
- Основы предпринимательской деятельности

ФЕСТИВАЛЬ ФИНАНСОВОЙ ГРАМОТНОСТИ

В 2018 году на площадки Фестиваля Департаментом финансов города Москвы было привлечено более **200 спикеров**, которые в том числе рассказали о бюджете города Москвы

Привлеченные спикеры – специалисты высокого уровня из различных организаций:

- Федеральная налоговая служба
- Федеральная служба по надзору в сфере защиты прав потребителей и благополучия человека
- Московский городской университет управления Правительства Москвы
- Национальный исследовательский университет «Высшая школа экономики»
- Финансовый университет при Правительстве Российской Федерации

и другие

ФЕСТИВАЛЬ ФИНАНСОВОЙ ГРАМОТНОСТИ

В 2018 году Фестиваль стал победителем в номинации **«Лучшее event-мероприятие»** во всероссийском конкурсе проектов «Бюджет для граждан», проводимом Министерством финансов Российской Федерации

Сотрудники Департамента финансов на церемонии награждения

ПОВЫШЕНИЕ ФИНАНСОВОЙ ГРАМОТНОСТИ ГРАЖДАН СТАРШЕГО ВОЗРАСТА

С 2018 года Правительством Москвы при участии НИУ ВШЭ реализуется ряд мероприятий по повышению финансовой грамотности жителей города Москвы, достигших пенсионного возраста

Обучение в рамках Фестиваля финансовой грамотности

8 сентября 2018 года

788 слушателей

20 ТЦСО

Образовательная программа «Основы финансовой грамотности и финансовой безопасности»

I этап

октябрь-декабрь 2018 года

~2,4 тыс. слушателей

60 ТЦСО

II этап

февраль-апрель 2019 года

~1,6 тыс. слушателей

60 ТЦСО

в рамках программы организуются

3 занятия продолжительностью **2** часа каждое

Темы занятий:

- финансовое мошенничество
- банки и страховые организации
- инвестиции

100-ЛЕТИЕ МОСКОВСКИХ ФИНАНСОВЫХ ОРГАНОВ

12 декабря 2018 года Департамент финансов города Москвы отпраздновал знаменательную дату – 100-летие со дня основания финансовых органов столицы

ДЕПАРТАМЕНТ ФИНАНСОВ ГОРОДА МОСКВЫ

В 2018 ГОДУ МЫ ОТМЕТИЛИ СТОЛЕТИЕ СТОЛИЧНОЙ ФИНАНСОВОЙ СИСТЕМЫ

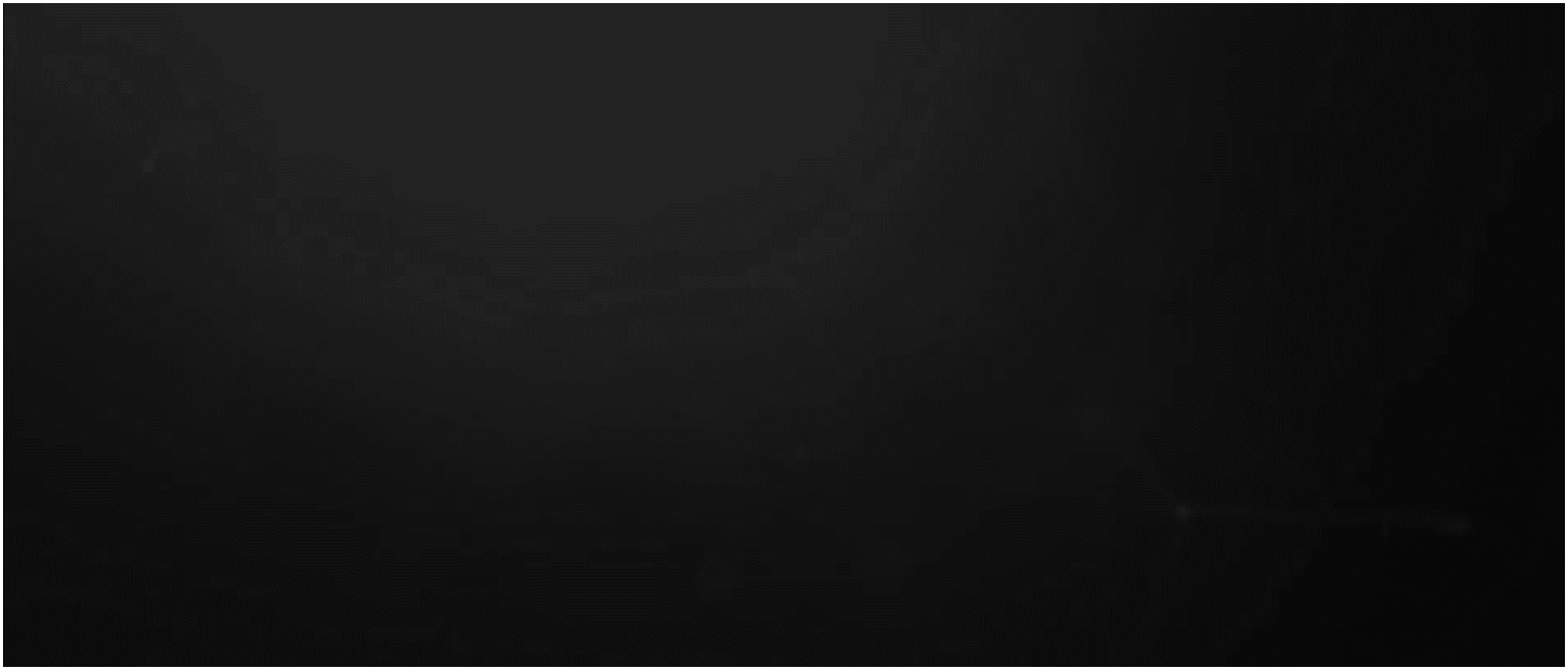

Департамент финансов города Москвы

НАШИ КОНТАКТЫ

Департамент финансов города Москвы
www.mos.ru/findep

Адрес: 125047, г. Москва, Миусская площадь, д. 2/2 **Единый телефон**: +7 (499) 250-21-46
Факс: + 7 (499) 250-21-46
Электронная почта: info@fin.dep.mos.ru

Портал Правительства Москвы «Открытый бюджет Москвы»
www.budget.mos.ru

Приложение «Открытый бюджет Москвы»
для планшетов на платформе IOS
https://itunes.apple.com/ru/app/id1228594542?mt=8